

Samen aan de Slag

Voorzitter,

Allereerst onze dank voor de beantwoording van onze vragen bij de begroting. Ook dank voor de duidelijkheid van de programmabegroting en het vele werk wat de ambtelijke organisatie hiervoor ieder jaar verricht.

Om meteen met de deur in huis te vallen: U laat in de begroting met één afbeelding in één oogopslag hoe onze inwoners de gemeente waarderen op een aantal terreinen.

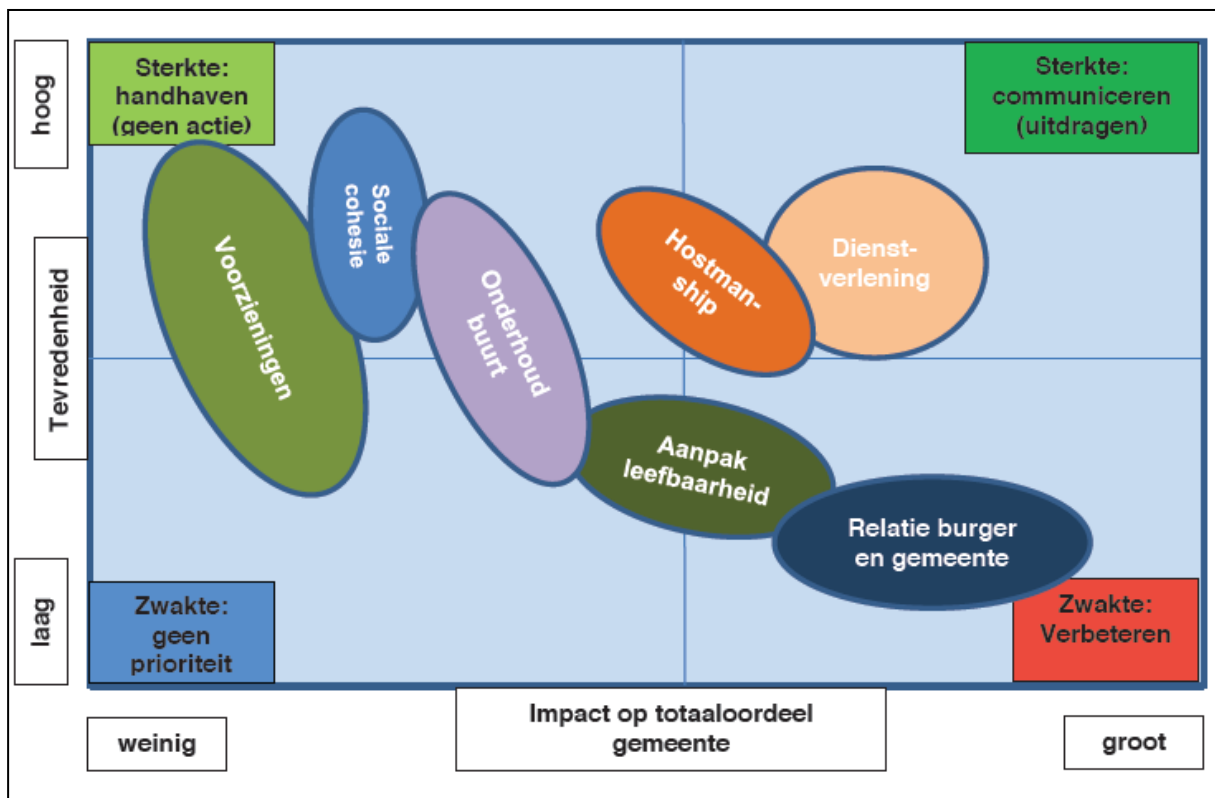

Wij zijn blij met deze informatie want het betekent tegelijkertijd een opdracht aan de Raad om daar waar nodig voor verbeteringen te zorgen.

Meteen valt in het plaatje op dat de relatie tussen burger en gemeente verbeterd kan worden: lage tevredenheid met een grote betekenis op de beoordeling van de gemeente.

Het gaat hierbij om het vertrouwen van de inwoners in de wijze waarop de gemeente wordt bestuurd. Dit vertrouwen is sinds 2014 wel sterk gestegen (van 9% naar 25%), maar zit nog onder het landelijk gemiddelde van 27%.

Ook de mate waarin de gemeente open staat voor de mening van inwoners en hen betreft bij de plannen neemt sinds 2014 toe.

Het zijn positieve berichten die wij als gemeente, als raad, minimaal moeten zien vast te houden, maar natuurlijk liefst verder moeten uitbouwen. De resultaten zitten wel onder de resultaten van de 4 gemeenten waarmee Loon op Zand is vergeleken.

Maar er is meer dan alleen deze cijfers als het gaat om de relatie met burgers. Al jaren vinden veranderingen plaats waarbij de gemeente meer op afstand gaat staan en meer aan de burgers wil overlaten.

Pro wil ervoor waken dat de burgers meer op hun bordje krijgen zonder dat de gemeente klaar staat om duidelijk als partner van de inwoners mee te denken, mee te doen, samen te werken.

In de begroting vinden we de volgende zin op pag.9: "*wij willen doorgaan met het ontdekken van en experimenteren met nieuwe vormen van burgerparticipatie, samspraak en doe-democratie (eventueel aangevuld met overheidsparticipatie).*"

Eventueel? Pro3 vindt dat burgerparticipatie en overheidsparticipatie hand-in-hand horen te gaan. Er moet sprake zijn van een duidelijk wederzijdse wil om met elkaar samen te werken.



Het komt voor dat bij burgerinitiatieven burgers overladen worden met gemeentelijke kaders, regelgeving, gemeentelijke opdrachtformuleringen, etc. Wij vinden dat de overheid juist op deze punten zich kan en moet verbeteren. Het gemeenschappelijk doel is het belangrijkste en de wijze waarop dit wordt bereikt doe je samen: burgers én overheid. Het gebruik van duidelijke en te begrijpen taal is daarbij een vereiste.

Het budget voor samenlevingsinitiatieven is ingesteld met de gedachte dat de eigen kracht van inwoners hiermee werd bevorderd. Initiatieven konden worden ingediend om in de startfase een (financieel) steuntje in de rug te krijgen om daarna op eigen benen te staan. De gemeente wil dit budget verlagen van €100.000 naar € 25.000. Naast de opmerkingen die de directie hierover geeft, zoeken we tevergeefs naar de inspanningen die de gemeente heeft geleverd om dit budget ook daadwerkelijk “aan de man” te brengen. Pro3 betreurt ten diepste het voorstel om dit budget te verlagen omdat uit de motivatie blijkt dat de gemeente te passief met dit budget is omgegaan. Het komt als een voorbeeld over hoe burgerparticipatie juist niet met overheidsparticipatie hand-in-hand gaat.



Het project “Samen Loont” is opgezet om de bestuursstijl van de gemeente te veranderen en inwoners bij overheidsbeleid te betrekken: dichtbij inwoners en hun leefomgeving. Pro3 benadrukt dat het in dit project zowel om burgerparticipatie als overheidsparticipatie gaat.

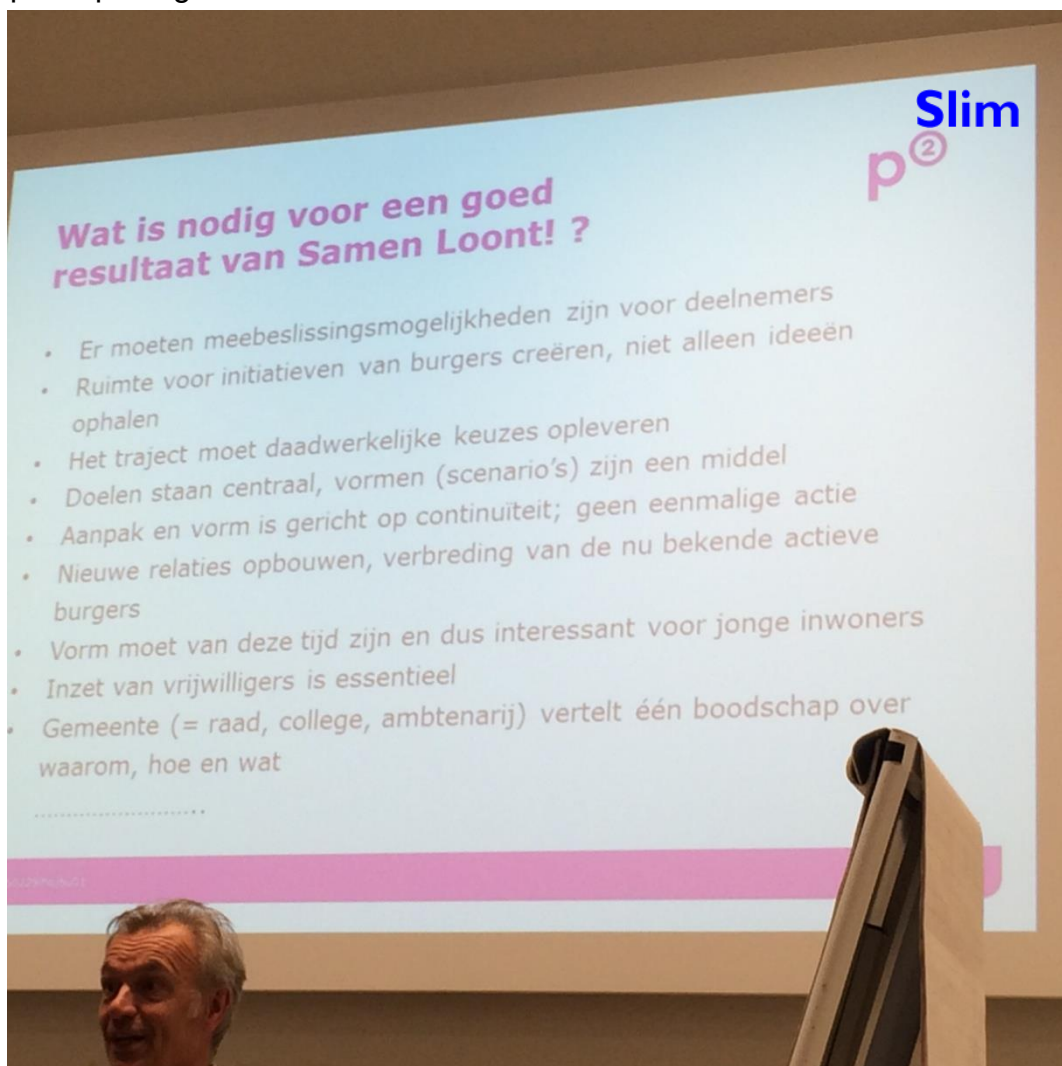

Verkeer en Vervoer

Pro3 maakt zich grote zorgen over de verkeersontwikkelingen op dit moment en de bereikbaarheid van de kernen Kaatsheuvel en Loon op Zand.

Steeds weer blijkt dat de N261 in bepaalde tijdsperiodes volloopt, evenals de toegangswegen naar de Efteling vanuit het westen. Het dorp uit- en ingaan wordt dan nauwelijks mogelijk. Pro3 vindt dat op korte termijn noodoplossingen gevonden moeten worden door omleiden van verkeersstromen. Voordat het masterplan van de Efteling uitgevoerd kan gaan worden zijn we weer paar jaar verder.

De huidige piekmomenten in drukte vanwege de Efteling gaan ten koste van het ingaande en uitgaande verkeer van Kaatsheuvel en Loon op Zand.



Beheer openbare ruimte, wegen en verlichting

Ca. 40% van de inwoners is niet tevreden over het groenonderhoud. Het gaat iets beter dan in 2014 maar lager dan landelijk gemiddelde.

Het wegbeheer verdient de aandacht, zowel qua veiligheid als bermbeheer.

Over melding van klachten over de openbare verlichting: er mag best sneller met de melder gecommuniceerd worden. Vaak is onvoldoende duidelijk gemaakt waarom reparaties langer duren dan verwacht wordt.

Soms is er veel te vertellen aan verkeersgebruikers. Teveel? Als dit maar niet ten koste gaat van veiligheid en duidelijkheid. Toch is er soms sprake van enige verwarring en is het richtinggevoel compleet zoek.



Sport, cultuur en recreatie

Over het subsidiebeleid hebben we in de eerste vergadering vanavond uitgebreid gesproken. Het enige wat we willen herhalen is dat subsidies niet alleen als vangnet maar als investeringen gezien kunnen worden. Investerings in de inwoners, verenigingen/stichtingen en maatschappelijke organisaties.

Sociaal **Schoon** **Slim**

Omdenken:

Kunnen wij subsidie krijgen?

óf

Wilt u in ons investeren?

Programma 6: Sociaal domein

Onderwerp van het programma

Jeugd**z**org

Mantelzorg!
doen we samen!

Iedereen
doet
mee



'Iedereen doet mee!' is het uitgangspunt. Als gemeente willen wij dat mogelijk te maken. Verenigingen, buurtteams en andere groepsverbanden zijn hierbij belangrijk. Zij zijn het cement van de samenleving. We streven naar een robuuste zorgzame samenleving. De gemeente kan hierin de hand reiken en regisseren.

Sociaal ? Slim ?

De eigen kracht van inwoners en groepen is leidend. Als het nodig is, organiseert de gemeente een vangnet waardoor iedereen volwaardig kan deelnemen.

Wij lezen in de tekst formuleringen waarmee wij het zeker niet oneens zijn.

Zo onderschrijven wij van harte de stelling dat verenigingen, buurtteams en andere groepsverbanden het cement vormen van de samenleving. De rol van de gemeente gaat volgens ons verder dan alleen de hand reiken en regisseren. Eigenlijk wordt dat weerspiegeld in de term **samenkracht** zoals dit verderop in dit hoofdstuk wordt gepresenteerd.

Volgens ons betekent dit dat er niet alleen geïnvesteerd wordt in de eigenkracht van inwoners en een andere manier van werken van de professional. Maar dat er ook veel aandacht is voor de informele netwerken, zelfhulpgroepen, en inzet van ervaringsdeskundigen in de wijken.

Niet alleen de "eigen kracht" van inwoners en groepen moet leidend zijn maar ook de mogelijkheden om **samen aan de slag (=samenkracht)** te gaan in het netwerk waarin men verweven is. De gemeente heeft hierin de verantwoordelijkheid om ondersteuner en partner te zijn. Mantelzorgbeleid en vrijwilligersbeleid zijn hier voorbeelden van, maar ook de verantwoordelijkheid voor het in stand houden van verenigingen, buurtteams en andere groepsverbanden, het cement van de samenleving. Bekend is wat gebeurt als het cement broos is.

Over de actualiteit in de zorg het volgende:

Net als vele anderen is Pro3 zeer verbaasd over het nieuws over overschot in het sociale domein in ons land. Dat doet ons herinneren aan onze eigen dis-

cussie hierover in de Raad van juni. Nu we de begroting voor volgend jaar bespreken is dit onderwerp natuurlijk ook op de achtergrond aanwezig. Vandaar onze vraag wat van dit overschot nu in de Algemene Reserve beschikbaar kan zijn voor het sociaal domein?

**Pro3 onthutst over voorstellen om overschot
Sociaal Domein te besteden** *(7 juni 2016)*



**Slim ?
Sociaal ?**

Deze week blijkt 1,2 miljard over in de zorg in NL



**Hoeveel kan nu vanuit de algemene reserve aan
het sociale domein worden besteed?**

Milieu

In de paragraaf 'Afval' onderschrijven we de uitspraak dat meer ingezet gaat worden op het voorkomen van zwerfafval. Onze ervaring is dat veel zwerfafval langs de uitvalroutes wordt aangetroffen (fietspaden en wegen) en in de buurt van sportvelden. Het beeld van onze gemeente wordt voor de inkomende toeristen en bezoekers van onze dorpen verstoord. Het Meerjarenplan Zwerfafval is gericht op het terugdringen van de hoeveelheid zwerfafval. Wij ondersteunen het voornemen om een dergelijk plan op te stellen en gaan ervan uit dat dit met inwoners en verenigingen kan worden opgesteld. Samen aan de slag dus.

Duurzaamheid



ECLOZ
ENERGIE COLLECTIEF IN DE GEMEENTE LOON OP ZAND

Schoon

De groenste stroom van Nederland!

Lokaal opgewekt & aantrekkelijk geprijsd!

Schrijf je nu in!

Duurzaamheid

Een maatschappelijk initiatief zorgt voor nieuwe initiatieven

Pro3 is blij met de inzet van ECLOZ, de energiecoöperatie van Loon op Zand, voor onze gemeente. ECLOZ is een maatschappelijk initiatief, door burgers begonnen. In een samenwerking met Casade wordt onderzocht hoe gekomen kan worden tot energiereductie voor de huurders met behulp van zonnepanelen.

donderdag 3 november 2016,

Een andere organisatie die met duurzaamheid te maken heeft, is de stichting “**Gered Gereedschap Loon op Zand**”. Zij verzamelen gereedschap, knappen dit op en sturen dit naar schoolprojecten in de Derde Wereld. Wij betreuren het ten zeerste dat deze vrijwilligersorganisatie het kleine beetje subsidie wat zij krijgen tot nul ziet afgebouwd. Vanuit de duurzaamheidgedachte en het nastreven van de doelstellingen van Loon op Zand als Millenniumgemeente zijn wij er sterk voorstander van om deze organisatie te ondersteunen in haar activiteiten.



Tot slot

Voorzitter,

Samen aan de Slag loont! Samen met inwoners, verenigingen, maatschappelijke organisaties en ondernemers kunnen we als gemeente de toekomst aan.

Raadsleden hebben daarin een verantwoordelijke rol als verbinder tussen inwoners en het gemeentebestuur. Zij kunnen die rol maximaal invullen als zij niet gehinderd worden door politisering en partij-denken.

Dank voor uw aandacht.